

2019

COLEGIO NUESTRA SEÑORA

MARÍA INMACULADA DEL

BOSQUE

RBD 25645-5



CUENTA PÚBLICA 2019

Introducción

Estimados miembros de la comunidad educativa Nuestra Señora María Inmaculada Del Bosque

Un nuevo año es un nuevo desafío y en nombre de la Fundación Educacional Liceo Nuestra Señora María Inmaculada del Bosque, les doy la más cordial bienvenida al año escolar 2020, con la certeza que será un año lleno de metas y de objetivos por cumplir tanto en el aprendizaje como en su proceso formativo.

El año 2019 fue un año difícil para el país y para nosotros como comunidad, al parecer este año también tendrá sus complejidades, por lo tanto esperamos contar nuevamente con su apoyo.

En este nuevo año comenzamos con las mejores intenciones y deseos de mejorar nuestros propios estándares educativos, pero nos enfrentamos como país a una emergencia sanitaria de gran envergadura, una catástrofe nacional, por lo cual las autoridades han decretado la suspensión de clases, sin embargo y ante toda dificultad nuestra prioridad siempre será velar por la salud y seguridad de nuestra comunidad. Es por esto y pensando siempre en apoyar a nuestros estudiantes para que enfrenten este año escolar de la mejor forma posible, hemos decidido, ante la emergencia, entregar los objetivos de aprendizaje por medio de módulos de autoaprendizaje que nuestros docentes han estado y estarán preparando, para que dispongan de ellos a través de la página web del establecimiento, apoyado por las orientaciones del MINEDUC y así se dispongan a trabajar desde sus hogares. Esta metodología será utilizada mientras que las autoridades de salud y educación no dispongan de lo contrario, en caso de tener nuevas disposiciones u otro tipo de información le solicitamos visitar nuestro sitio web, que es el canal oficial de comunicación para toda la comunidad. Como hemos manifestado para poder lograr nuestros objetivos invitamos a nuestros apoderados a supervisar el avance diario de las actividades enviadas, con el fin de no interrumpir la formación académica y el proceso de aprendizaje.

Dada la contingencia este año no será fácil pero los desafíos institucionales que enfrentamos están orientados a desarrollar una gestión de calidad, ofrecer una formación integral a nuestros estudiantes, respondiendo a las expectativas de sus Padres y Apoderados, es por esto que los invito a acompañar a cada uno de sus hijos, siendo partícipes de su proceso de enseñanza y aprendizaje, invitándolos a crecer y lograr los objetivos propuestos.

Siempre hemos sido un colegio de Excelencia Académica y desde el año 2014, esta condición ha sido reconocida y premiada por el Ministerio de Educación. Es por eso que por cuarto periodo consecutivo hemos obtenido nuevamente la condición de excelencia académica correspondiente a los años 2020 - 2021. Le informamos a la vez que este año 2020 nuestro colegio sigue acogido a la ley SEP (Subvención Escolar Preferencial) que trajo notorios beneficios para nuestros estudiantes.

Queremos saludar especialmente a los estudiantes y familias que a partir del presente año se incorporan a nuestra Comunidad, recibiendo los con gran alegría e invitándolos a integrarse y participar en este importante proyecto educativo. Reciban con cariño nuestros mejores deseos, esperamos ser capaces de dar lo mejor de nosotros y junto a ustedes, poder construir la mejor

comunidad educativa para nuestros niños y jóvenes. Así como también invitamos a nuestros apoderados de años anteriores a seguir trabajando en camino a la excelencia.

Desde ya invitamos a toda la comunidad a mantenerse unida y trabajar en equipo, un saludo afectuoso y mucho éxito para este año 2020.

Es así, que deseamos dar a conocer el siguiente informe:

CUENTA PÚBLICA

El “Colegio Nuestra Señora María Inmaculada del Bosque”, desarrolló sus actividades durante el año recién pasado de acuerdo a los siguientes niveles de organización.

ASPECTOS GENERALES.

	Nivel Dirección		
Directora Subdirectora Inspectora General NM1 y NM2 Inspectora General NM3 y NM4	Carolina Soza Mac-Namara Claudia Sanhueza Muñoz Araceli Soto Cortés Daniela Zúñiga Hurtado		
	Nivel Planificación, Supervisión y Apoyo		
U.T.P. NM1 U.T.P. NM 2 U.T.P. NM3 y NM4 Orientación NM1 y NM2 Orientación NM3 y NM4 Encargado de convivencia Escolar	María Miranda Pérez Raquel Barrera Abarca Claudia Alzamora Miranda Ximena Lepin Caffiero Jocelyn Brugueras Díaz Elizabeth Calderón Hernández Patricio Díaz Valdés		
	Nivel de Ejecución		
a) Personal Docente 40 Profesores de E. Media H-C 4 Profesoras de E. Media T-P 2 Profesores de Religión b) Personal Co-Docente 02 monitores c) Asistentes De la educación 27 asistentes			
	Matrícula año 2019		
Modalidad H-C			
	Matrícula	Cursos	Nivel
	470	11	1º año
	347	8	2º año
	224	5	3º año
	185	5	4º año
	1226	29	Total
Modalidad T-P			
	Matricula	Cursos	Nivel
	90	02	3º año
	83	02	4º año

173	04	Total
-----	----	--------------

• **Organigrama**

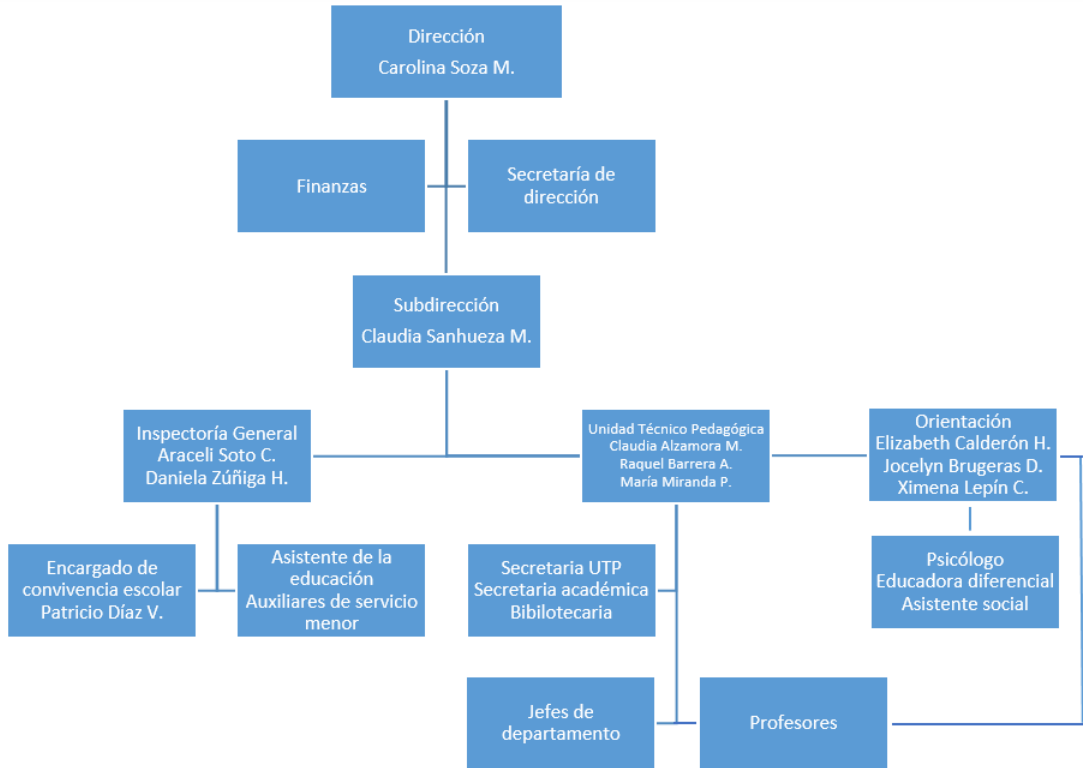

Indicadores de eficiencia

Nuestras metas y resultados propuestos para el año lectivo 2019 fijados a comienzo del año escolar fueron logradas a pesar de las dificultades del término del año escolar debido a la contingencia nacional,

Por quinto año consecutivo se desarrolla nivelación a estudiantes de primer año de enseñanza media, el que tiene como objetivo reforzar aquellos contenidos, que los alumnos que ingresan por primera vez al establecimiento, pudiesen tener en menos logro o presente mayor dificultad.

Además de reforzar y nivelar a los alumnos de primer año, el establecimiento calendarizo horas de reforzamiento con la totalidad de los profesores para todos los niveles y asignaturas y un reforzamiento especial para segundos años.

Así el nivel de aprobación ha ido en aumento, por lo tanto el porcentaje de repitencia disminuido considerablemente en comparación a años anteriores (revisar cuadro de promoción)

• **Promoción**



Nivel de Promoción por Nivel

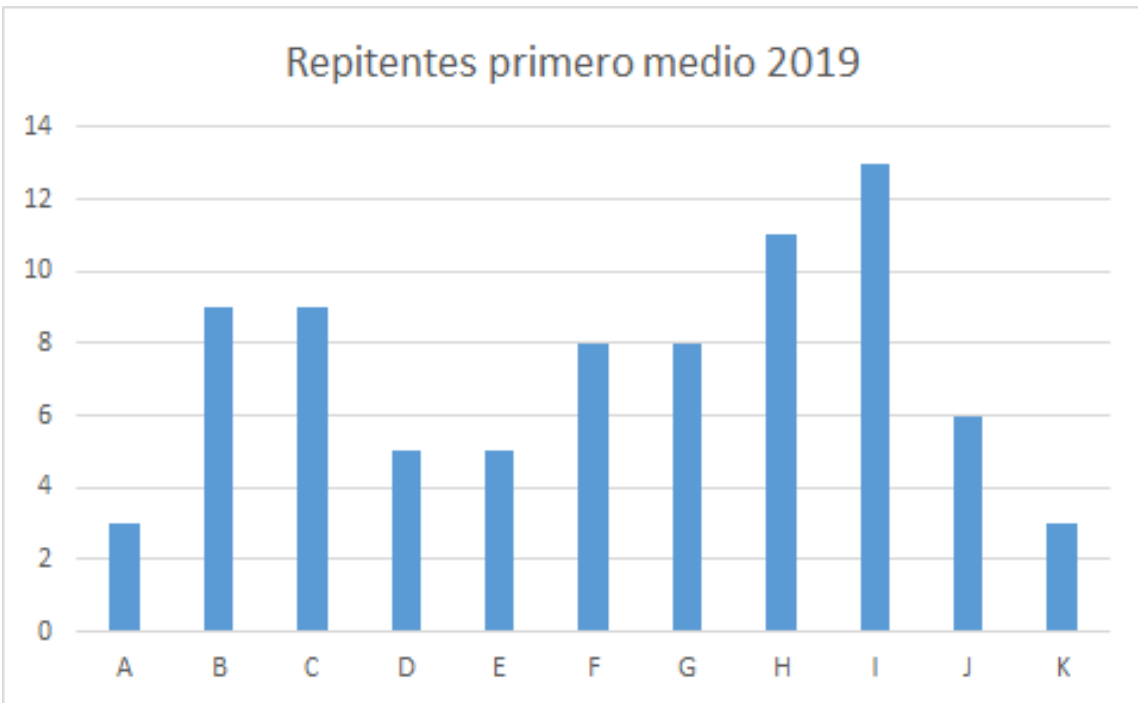

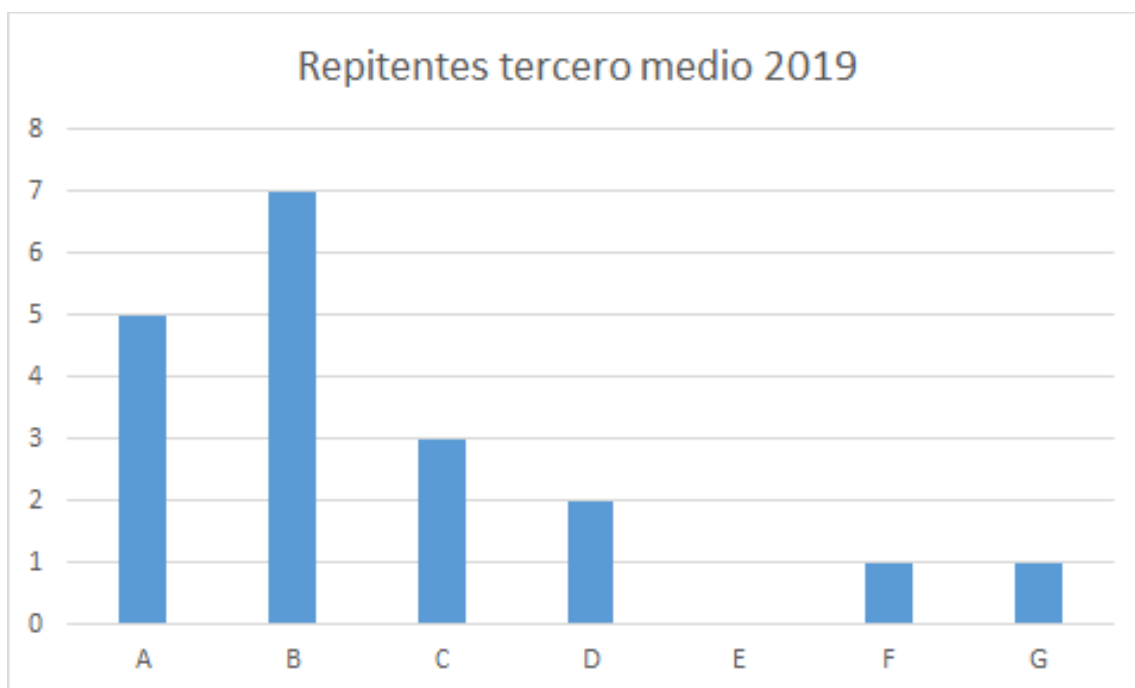
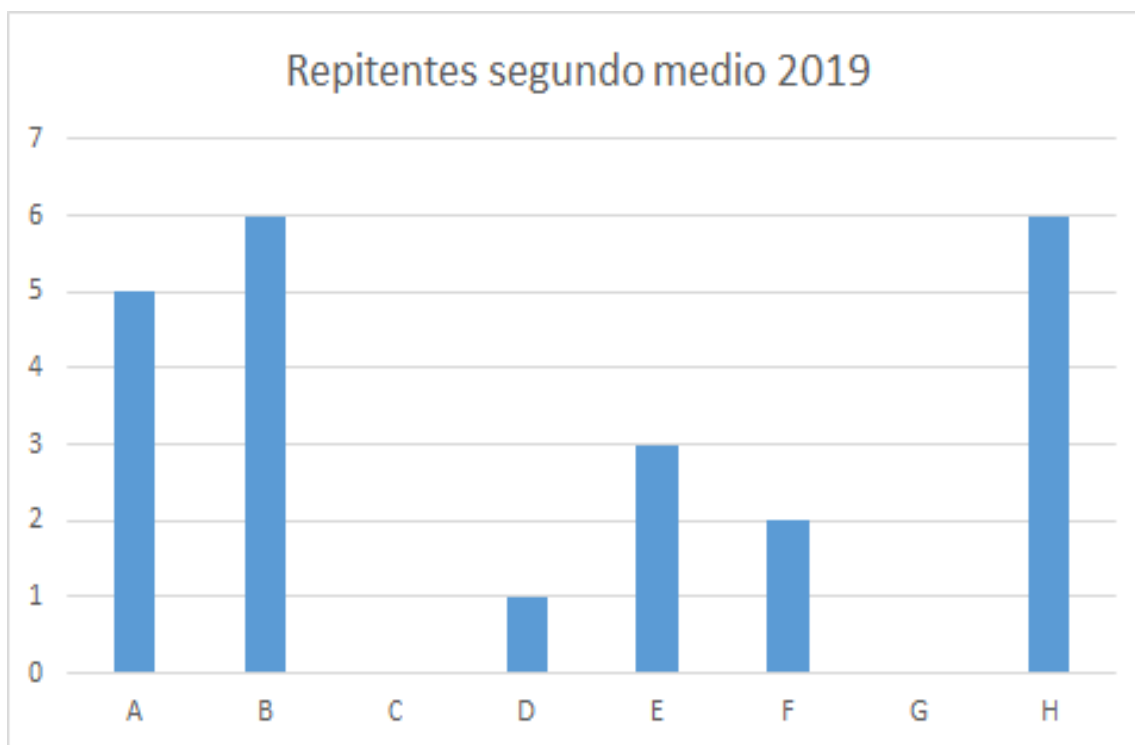

Repitentes cuarto medio 2019: Sin repitencia

- **SIMCE**

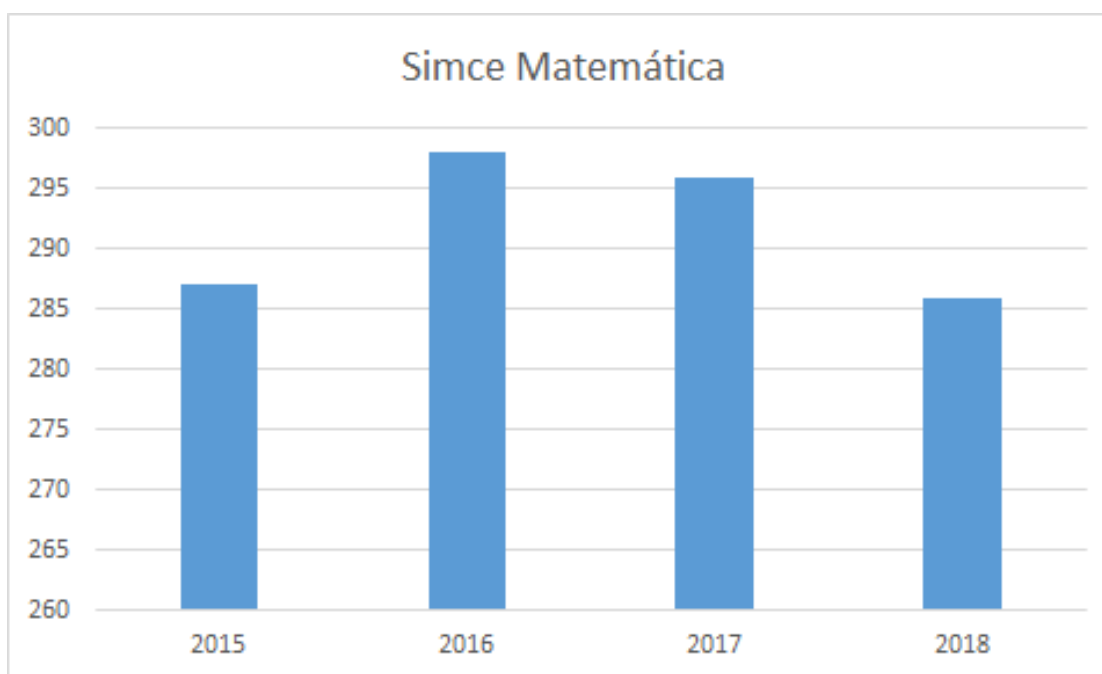
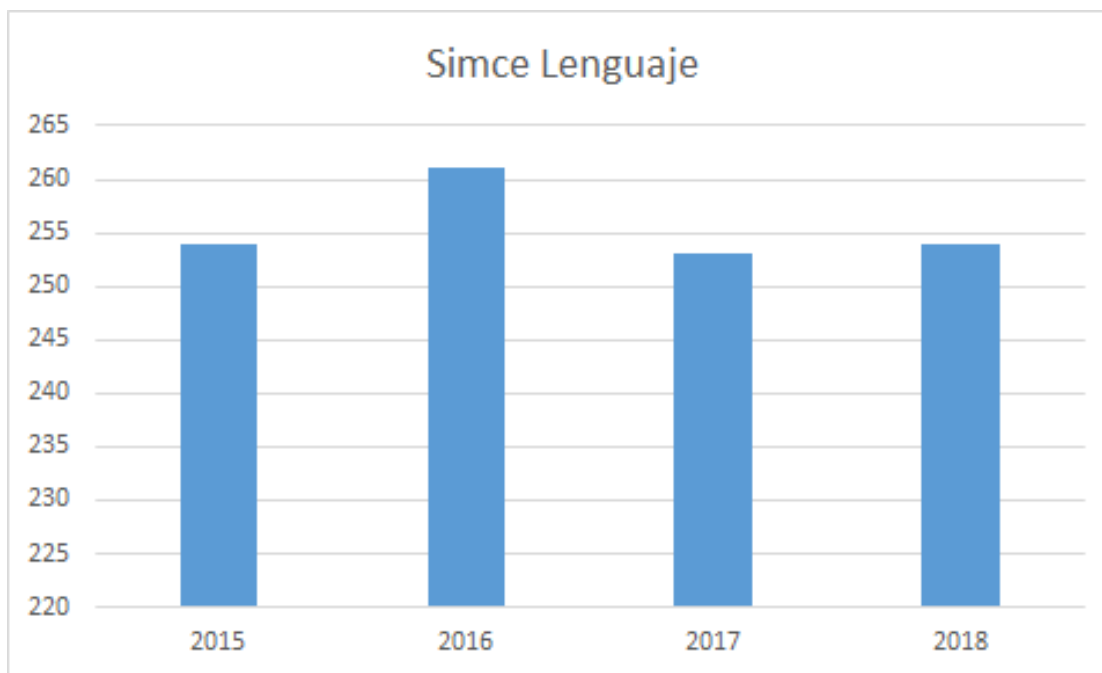

- **Proyección resultados PSU**

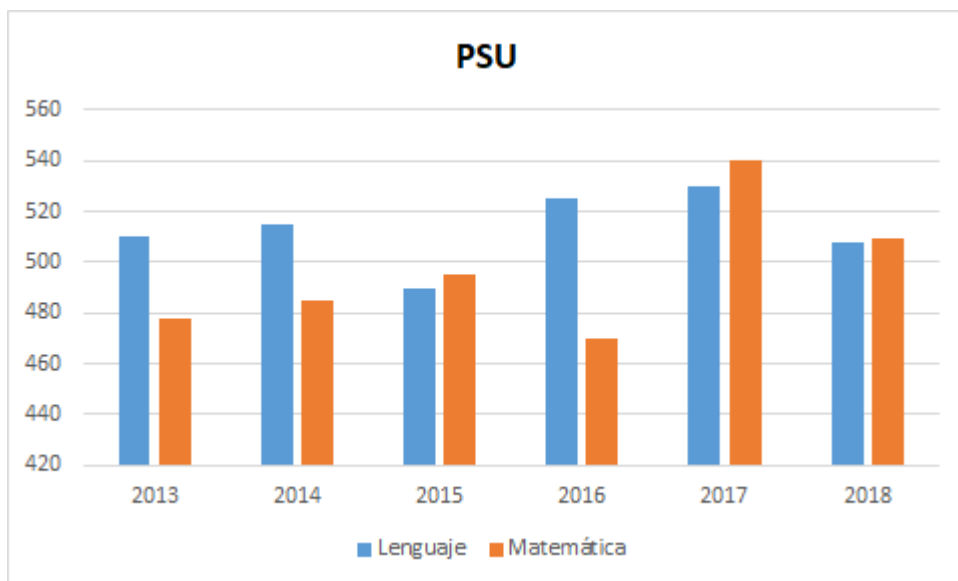

De la décima generación los alumnos más destacados en puntaje PSU son los siguientes:

Constanza Vegas/ Valeri Morales/ Vania Cabrera/ Tomás Meza/ Giovanni Araya/ Erick Millan/ Cristobal Muñoz/ Catalina Huento/ Constanza Gutierrez/ Danae Hermosilla/ Diego Riquelme / Pía Fernández/ Amy Palavecino/ Abrahan Vega/ Catalina Pizarro/ Valentina Garcés/ Anaís Vivanco/ Betzabé López.

Horas realizadas del plan de estudios y el cumplimiento del calendario escolar:

Durante el año 2019 las horas realizadas del plan de estudio y el cumplimiento del calendario escolar se ejecutó en un 94%, esto debido a la contingencia nacional, a pesar de esto las horas indicadas fueron cubiertas casi en su totalidad (ver cuadros a continuación). En las horas de libre disposición se desarrollan talleres de Teatro y Folclore para estudiantes de primer y segundo año medio, que tiene como objetivo desarrollar habilidades comunicativas, que se vinculan con la capacidad de exponer ideas, opiniones, convicciones, sentimientos y experiencias de manera coherente y fundamentada, haciendo uso de diversas y variadas formas de expresión. Durante los primeros consejos de profesores del presente año se llega al acuerdo de hacer la primera unidad del 2020 el repaso y fortalecimiento de los objetivos de aprendizajes que no se pudieron desarrollar y ver por la contingencia, logrando así continuar con nuestro labor en pro de la excelencia.

Dentro de los talleres que desarrollan los primeros y segundos año medios son el taller de aprendizaje inteligente (TAI), taller de artes y taller de creación literaria, los cuales tienen como objetivo que los estudiantes desarrollen y profundicen las habilidades intelectuales de orden superior relacionadas con la clarificación, evaluación y generación de ideas y la demostración de su creatividad mediante el dibujo, pintura y las letras; que progresen en su habilidad de experimentar y aprender a aprender; que desarrollen la capacidad de predecir, estimar y ponderar los resultados de las propias acciones en la solución de problemas; y que ejerciten y aprecien disposiciones de concentración, perseverancia y rigurosidad en su trabajo creativo.

Para los niveles de tercer y cuarto año medio las horas de libre disposición se destinan a la

preparación de la PSU que tiene como objetivo entregar conocimientos y habilidades de nivel superior que les permitan enfrentar con éxito las Pruebas de Selección Universitaria.

Plan de Estudios 2019

A continuación se presenta el Plan de Estudio 2019, más la carga horaria según el nivel y la modalidad:

1° año medio

	Asignaturas	Horas
	Lengua y Literatura	6
	Idioma extranjero: Inglés	4
	Matemática	7
	Historia, Geografía y Ciencias Sociales	5
	Ciencias Naturales	6
	Tecnología	2
	Artes Musicales	2
	Educación Física y Salud	2
	Religión	2
	Orientación	1
	Total	37
	Horas de Libre disposición	
	Taller de Aprendizaje Inteligente	2
	Taller de Expresión Cultural	2
	Taller de Ciencias Aplicada	3
	Total	7
	Total horas	44

2° año medio

	Asignaturas	Horas
	Lengua y Literatura	6
	Idioma extranjero: Inglés	4
	Matemática	7
	Historia, Geografía y Ciencias Sociales	4
	Ciencias Naturales	6
	Tecnología	2
	Artes Musicales	2
	Educación Física y Salud	2
	Religión	2
	Orientación	1
	Total	36
	Horas de Libre disposición	
	Taller de Aprendizaje Inteligente	2
	Taller de Expresión Cultural	2
	Taller de Ciencias Aplicada	3
	Taller de Creación Literaria	1
	Total	8
	Total horas	44

Plan de estudio humanista

	SUBSECTOR	3° Humanista	4° Humanista
<u>Formación General</u>			
	Lengua Castellana y Comunicación	4	4

	Inglés	3	3
	Matemática	3	3
	Historia Y Ciencias Sociales	4	4
	Filosofía Y Psicología	3	3
	Biología	2	2
	Química	2	2
	Artes Visuales	2	2
	Educación Física	2	2
	Religión	2	2
	Consejo De Curso	1	1
	TOTAL HORAS	28 Hrs.	28 Hrs.
<u>Formación Diferenciada</u>			
	Lenguaje y Sociedad	3	-
	Literatura e Identidad	-	3
	Inglés (Social y Comunicativo)	2	2
	Cs. Sociales y Realidad Nacional	-	3
	La Ciudad Contemporánea	3	-
	Problemas del Conocimiento	2	-
	Argumentación	-	2
	TOTAL HORAS	10 Hrs.	10 Hrs

	PSU Lenguaje	2	2
	PSU Matemática	2	2
	PSU Historia	2	2
	TOTAL HORAS	6 Hrs.	6 Hrs.
	TOTAL HORAS SEMANALES	44 Hrs.	44 Hrs.

Plan de estudio biólogo

	SUBSECTOR	3° BIÓLOGO	4° BIÓLOGO
Formación General			
	Lengua Castellana Y Comunicación	3	3
	Inglés	3	3
	Matemática	3	3
	Historia y Ciencias Sociales	4	4
	Filosofía y Psicología	3	3
	Física	2	2
	Biología	2	2
	Química	2	2
	Artes Visuales	2	2
	Educación Física	2	2
	Religión	2	2
	Consejo De Curso	1	1

	TOTAL HORAS	29 Hrs.	29 Hrs.
Formación Diferenciada			
	Álgebra y Modelos Analíticos	3	-
	Funciones y Procesos Infinitos	-	3
	Evolución, Ecología y Ambiente	3	-
	Célula, Genoma y organismo	-	3
	Química F. D. H-C 3º año medio	3	-
	Química Dif. IV	-	3
	TOTAL HORAS	9 Hrs	9 Hrs
Libre Disposición			
	PSU Lenguaje	2	2
	PSU Matemática	2	2
	PSU Ciencias	2	2
	TOTAL HORAS	6 Hrs.	6 Hrs.
	TOTAL HORAS SEMANALES	44 Hrs.	44 Hrs.

Plan de estudio matemático

	SUBSECTOR	3º MATEMÁTICO	4º MATEMÁTICO
--	------------------	--------------------------	--------------------------

Formación General			
	Lengua Castellana Y Comunicación	3	3
	Inglés	3	3
	Matemática	3	3
	Historia Y Ciencias Sociales	4	4
	Filosofía Y Psicología	3	3
	Física	2	2
	Biología	2	2
	Química	2	2
	Artes Visuales	2	2
	Educación Física	2	2
	Religión	2	2
	Consejo De Curso	1	1
	TOTAL HORAS	29 Hrs.	29 Hrs.
Formación Diferenciada			
	Álgebra y Modelos Analíticos	3	-
	Funciones y Procesos Infinitos	-	3
	Química F. D. H-C 3º año medio	3	-
	Química Dif. IV	-	3
	Mecánica	3	-
	Termodinámica	-	3
	TOTAL HORAS	9 Hrs	9 Hrs

Libre Disposición			
	PSU Lenguaje	2	2
	PSU Matemática	2	2
	PSU Ciencias	2	2
	TOTAL HORAS	6 Hrs.	6 Hrs.
	TOTAL HORAS SEMANALES	44 Hrs.	44 Hrs.

Plan de Estudio 3° medio Administración

Formación General			
	Lengua Castellana Y Comunicación	3	
	Inglés	4	
	Matemática	3	
	Historia Y Ciencias Sociales	4	
	Ética Profesional I	2	
	TOTAL HORAS	16 Hrs.	
Formación Diferenciada			
	Gestión comercial y Tributaria	4	
	Utilización de información contable	4	
	Procesos administrativos	5	
	Atención de clientes	4	

	Organización de oficinas	2	
	Aplicación informáticas para la gestión administrativa	3	
	TOTAL HORAS	22 Hrs	
Libre Disposición			
	Matemática para la Gestión Administrativa	2	
	Comunicación oral y escrita	2	
	Orientación profesional	1	
	Protocolo	1	
	TOTAL HORAS	6 Hrs	
	TOTAL HORAS SEMANALES	44 Hrs	

Plan de Estudio 4° medio Especialidad Recursos Humanos y Logística

	SUBSECTOR	Recursos Humanos	Logística
Formación General			
	Lengua Castellana y Comunicación	3	3
	Inglés	4	4
	Matemática	3	3
	Historia Y Ciencias Sociales	4	4

	Ética Profesional II	2	2
	TOTAL HORAS	16 Hrs.	16 Hrs.
Formación Diferenciada			
	Módulos Obligatorios		
	Legislación Laboral	4	
	Cálculo de remuneración, finiquitos y obligaciones laborales	6	
	Desarrollo y bienestar del personal	6	
	Dotación de personal	4	
	Operaciones de almacenamiento		6
	Operaciones de bodega		6
	Logística y distribución		6
	Seguridad en bodegas		2
	Emprendimiento y empleabilidad	2	2
	TOTAL HORAS	22	22 Hrs.
Horas de Libre disposición			
	Matemática Financiera	2	2
	Comunicación oral y escrita	2	2
	Orientación profesional	1	1
	Taller de Formación Profesional	1	1
	TOTAL HORAS	6	6 Hrs.
	TOTAL HORAS SEMANALES	44	44 Hrs.

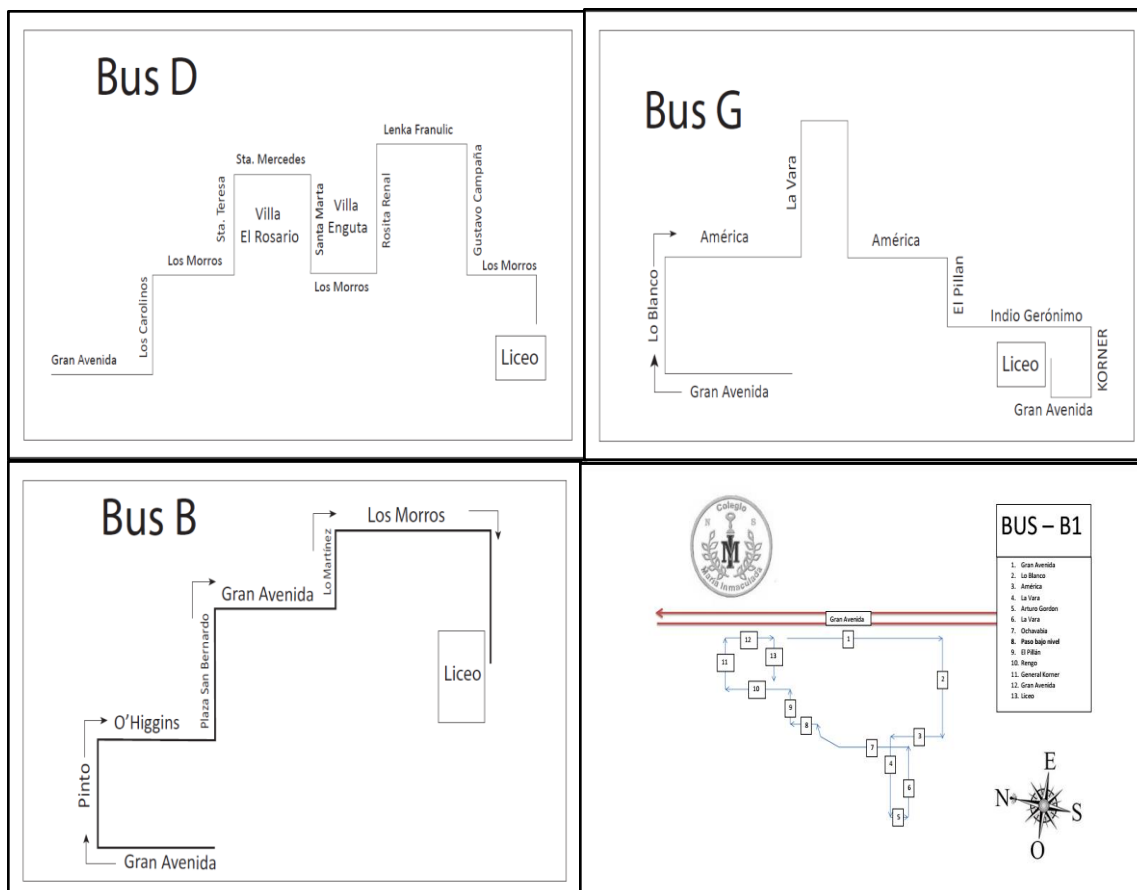

Asistencia:

Nuestro establecimiento siempre ha obtenido altos índices de asistencia pese al nivel de vulnerabilidad que poseemos, no obstante debido a la contingencia y la situación ocurrida a partir del 18 de octubre del año pasado, la asistencia se vio afectada y así también la regularidad de nuestro año escolar. El efecto se puede observar en los índices que se muestran a continuación, puesto que el promedio de asistencia fue de 90,30 %, cabe destacar que en un año que se desarrolla con regularidad nuestros índices están por sobre lo esperado.

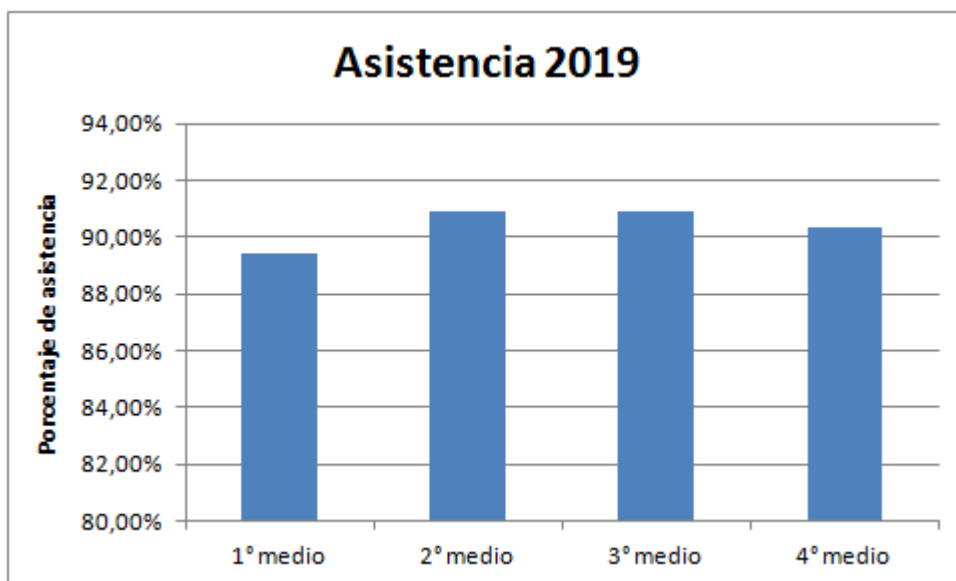

Metas y resultados

SECTOR DE LA ORGANIZACIÓN ESCOLAR

La educación tiene como finalidad, colaborar en el proceso de integración a la vida social, habilitándolos para la participación responsable de la vida ciudadana y el protagonismo de su propio proyecto de vida. Esta misión cobra cada día más importancia, ya que, la vida social está en permanente transformación y por lo tanto, la forma de participación y de vivir en sociedad varía y se hacen más diversas.

La educación actual exige y demanda de su comunidad, calidad en cuanto a los procesos pedagógicos, estas exigencias en el sentido de la educación, consideran que para tal dinámica de calidad es necesaria una excelente gestión pedagógica, con miras hacia una visión más moderna de la educación. En este contexto, el proyecto educativo de nuestro colegio, se siente representado a la luz de los avances de la sociedad de hoy, con profesores más involucrados, no sólo como el que imparte una cátedra o clase, sino también como garante de obligaciones con respecto a la calidad de los procesos pedagógicos.

Es así como nuestros Equipo Docentes busca la manera de entregar sus conocimientos y desarrollar habilidades de forma significativa, permitiendo que estas trasciendan en el aula, siendo capaz de establecer espacios de empatía con sus estudiantes y de ser competente y

rigurosos tanto a nivel profesional como pedagógico, incluyendo lo disciplinario y en lo didáctico.

Descripción	Hitos importantes en el ámbito pedagógico
<p>La Unidad Técnica Pedagógica en conjunto con el equipo Directivo lleva a cabo las fases de Análisis del Pei y autoevaluación Institucional haciendo partícipe a toda la comunidad durante el mes de marzo, para terminar con la fase estratégica en abril, la que implica establecer los objetivos y metas estratégicas del proyecto de mejora para nuestro tercer año en las cuatro dimensiones.</p> <p>Para comenzar en forma paralela con nuestra planificación anual, su implementación y monitoreo de los diversos programas y actividades. Lamentablemente muchas de las actividades se vieron interrumpidas durante el segundo semestre por la contingencia social, sin embargo las metas y objetivos si se lograron en un 96%. El proceso de evaluación se terminó en diciembre dando cuenta a la comunidad y al consejo escolar.</p>	<p>Elaboración del tercer año del PME</p>
<p>La Unidad Técnico Pedagógica una vez más pone a disposición de los estudiantes el programa de Reforzamiento, desarrollados los días sábados, para los niveles de primer y segundo año medio en las áreas de lenguaje y matemática. Lo que implica un proceso de planificación, participación de 16 docentes, la elaboración de módulos de aprendizaje y el monitoreo y evaluación del proceso.</p> <p>Se objetivo es reforzar las conductas de entrada que deben tener los estudiantes al ingresar a 1° medio, a través de un programa de reforzamiento centrado principalmente en las competencias asociadas a la resolución de problemas y la comprensión lectora.</p>	<p>- Reforzamiento</p>
<p>- El departamento de lenguaje en conjunto con la Biblioteca CRA por undécimo año consecutivo realiza durante abril un programa de actividades que incluye concurso de textos literarios, donde se invita a participar a todos los estudiantes del establecimiento con la finalidad de fomentar la creatividad en el área de la literatura.</p> <p>Se realiza una vez más la feria del libro usado, picnic literarios, café literario y montajes tipo alfombra roja de grandes obras de la literatura. Además los estudiantes realizaron actividades en salas temáticas. Además desde el 22 al 26 de abril se realizaron charlas motivacionales por escritores chilenos de textos que leen los estudiantes durante el año, culminando con la visita de la reconocida escritora Pía Barros.</p>	<p>- Día del libro</p>
<p>- A través de reuniones semanales los</p>	<p>- Grupo profesional de trabajo</p>

Docentes a través del apoyo de distintos profesionales buscan perfeccionar sus prácticas pedagógicas.	
- Durante el año 2019 se desarrollaron talleres tales como: fútbol, volleyball, coro, danza, basquetbol, folclore, cheerleader, baile entretenido y acondicionamiento físico.	- Talleres extra programáticos
Los estudiantes de los terceros A y B asisten a la obra de teatro en inglés para promover el idioma extranjero como segunda lengua. Esta estuvo a cargo de la compañía The English Theatre Company	- Obras de teatro en Inglés
Durante el mes de agosto el departamento de orientación en conjunto con los departamentos de biología y religión, realizaron el taller de Sexualidad, Afectividad y Autocuidado, el cual contó con charlas, de las distintas áreas y se finalizó con una feria sobre Sexualidad y sus distintas dimensiones, llevada a cabo por los estudiantes de 2° medios el día 28 de agosto.	Taller de Sexualidad, Afectividad y Autocuidado.
La Universidad Andrés Bello días 12 y 13 de agosto asistió al establecimiento a aplicar ensayo PSU de lenguaje, matemática Ciencias e Historia.	- Ensayo general PSU
-Departamento de Física y la Unidad Técnica ha organizado para los 1° medios las primeras olimpiadas de la asignatura cuyo objetivo fue motivar a los estudiantes y mejorar sus aprendizajes.	-Primeras Olimpiadas de Física, Junio 2019
- El día 11 de Octubre se llevó a cabo la cuarta Feria Científica, que incorpora las tres áreas de las ciencias. Los estudiantes de 3° y 4° años medios científicos expusieron experimentos e investigaciones relacionadas con cada una de las asignaturas a través de stand, donde se invitó a toda la comunidad educativa a participar.	- Feria Científica
En diversas áreas los estudiantes visitan dependencias tales como: -Teatro casa de la cultura de La Cisterna -Estadio Nacional (Olimpiadas deportivas) las demás actividades programadas debieron ser suspendidas por el estallido social del 18 de octubre	- Salidas pedagógicas

<p>A fines del año 2018 se realizó una evaluación de todos los estudiantes de 1° Medio para correlacionar su nivel intelectual con su rendimiento académico, a fin de poder crear estrategias para apoyar su desempeño. La información preliminar nos permitió establecer 4 categorías de alumnos. Con los resultados obtenidos se trabajó con los estudiantes que pertenecían a los niveles con mayor necesidad en el año 2019.</p> <ol style="list-style-type: none"> Bajo nivel intelectual – bajo rendimiento académico Bajo Nivel intelectual- buen rendimiento académico Buen nivel intelectual- Buen rendimiento académico. Buen Nivel intelectual – bajo rendimiento académico. 	<p>Estrategias de trabajo según evaluación (test Domino)</p>
<p>A finales del 2018 se contrata los servicios de asesoría técnica de EDUNOVA, la que consiste en un apoyo integral al establecimiento, donde el foco de trabajo se establece en la aplicación y análisis de evaluaciones a los 1° años medios 2018 (evaluación aplicada en noviembre) y a los 1° años medios 2019 (evaluación aplicada el 7 y 8 de marzo) en las asignaturas de Lenguaje y Matemática, según el análisis de los resultados y de las debilidades y fortalezas detectadas, se trabajó con el equipo técnico y el cuerpo docente para establecer remediales, adecuar las planificaciones y programar los refuerzos pedagógicos.</p>	<p>Contratación de ATE EDUNOVA</p>
<p>Dentro del programa de Acompañamiento al estudiante, se realizan actividades tendientes a informar sobre el futuro educacional y laboral de los estudiantes de cuarto año medio, para esto se desarrollan las siguientes actividades:</p> <ul style="list-style-type: none"> - Stand y charlas a los alumnos de cuarto año medio de diversas Universidades e Institutos profesionales: -Aiep -Ensayo PSU(lenguaje matemática y específicas) -UTEM -Unab -Usach - Charla Becas y Créditos, gratuidad, registro social de hogares dictada por la asistente social del establecimiento. -test vocacional y profesional -Charla Cepech vocacional 	<p>- Orientación vocacional y profesional</p>

<p>- Postulación en línea PSU y Becas y Créditos.</p>	
<p>- El Departamento de Orientación, previo diagnóstico de un especialista (psicólogo, neurólogo o psicopedagogo) aplica en aquellos estudiantes que presentaron informes de médicos del área, evaluación diferenciada en la asignatura que corresponda como medida de apoyo académico, siendo esta evaluación semestral pudiéndose renovar al semestre siguiente. Durante el 2019 se acogieron 90 informes de especialistas con sugerencias de evaluación diferenciada, 73 el primer semestre y 17 el segundo semestre, de 1° a 4° medio.</p>	<p>- Evaluación diferenciada</p>
<p>- Por segundo año se recibió el apoyo de la fundación FORGE quien brinda ayuda necesaria a los estudiantes del área técnico profesional en su inserción laboral y en el proceso de prácticas profesionales. La fundación realizó seminarios paradocentes y asistentes de la educación</p>	<p>- Apoyo y monitoreo de fundación FORGE</p>
<p>- Durante los meses de septiembre y octubre el departamento de Orientación en conjunto con UTP, desarrollaron el programa de electividad para los 2° medios con el objetivo de que los estudiantes estuvieran informados sobre el nuevo plan de estudio que por ley se debía aplicar en 3° año medio, tanto en la modalidad HC como TP. Se realizaron encuestas de preferencias, charlas del nuevo plan de estudio para 3° medios y de los distintos electivos.</p>	<p>- Electividad 2°medios</p>
<p>El día 27 de Septiembre los estudiantes de primer a cuarto año medio participan en las segundas olimpiadas de colegios particulares participando en carreras de velocidad resistencia y salto alto entre otras disciplinas en las dependencias del Estadio Nacional. Logrando destacados lugares en las diversas categorías en que participaron.</p>	<p>Segundas Olimpiadas Colegios Particulares Subvencionados</p>
<p>- Participación de alumnos de tercer año medio en el tour de ciencias en la Universidad Católica de Chile</p>	<p>- Tour de Química</p>
<p>Descripción</p>	<p>Hitos importantes en el ámbito de</p>

	convivencia escolar
El día 01 de marzo se desarrolló un desayuno de bienvenida para toda la comunidad escolar.	- Bienvenida inicio año escolar
El día 11 de marzo se da inicio al año escolar con un acto para toda la comunidad educativa que contó con la presencia de autoridades, centro de padres y apoderados en general en donde además se premió con una beca del 100% de colegiatura para los mejores alumnos de la promoción 2018	- Acto inicio año escolar
El día jueves 18 de abril se desarrolla la conmemoración de semana santa, a través de una liturgia en el que participan todos los integrantes de la comunidad educativa.	- Semana Santa
El día 15 de marzo se realiza la primera operación DEYSE a cargo del comité de seguridad escolar los alumnos y alumnas realizan el ensayo de evacuación escolar	-Plan de evacuación escolar
A través de las reuniones de consejo escolar realizadas en los meses de marzo, julio, septiembre y diciembre se informó y se definieron las líneas de acción para el año 2019 A través de estas reuniones se buscaron estrategias para mejorar el área de la convivencia escolar y de apoyo a los estudiantes, así mismo se definió el presupuesto anual y el uso de los recursos, buscando estimular y canalizar la participación de la comunidad educativa.	- Consejo escolar
El día 29 de marzo los estudiantes eligen a sus representantes del centro de estudiantes para el presente año.	Elección del Centro de estudiantes
Desarrollo de jeans day destinados a familias con problemas socio-económicos, fomentando el espíritu solidario de nuestra comunidad.	- Jeans Day solidario
El día 24 de abril el comité de sana convivencia escolar desarrolla una serie de actividades entre las cuales están: - Intervención durante los recreos - Taller de convivencia escolar en cada curso donde se trabajó con un video en la sala de clases que concluyó con un plenario para apoyar la sana convivencia. Con anterioridad cada curso eligió un nombre que los represente y lo celebraron con un desayuno con su profesor jefe, actividad que ayudó a la buena convivencia entre compañeros de curso	- Día convivencia escolar
El día 13 de agosto asisten a capacitación la asistente social y encargado de convivencia a través de un taller Habilidades Parentales, organizada por Senda y Municipalidad del Bosque	Capacitación Habilidades parentales

<p>El centro de padres y/o apoderados realizó un desayuno, tanto el día 10 de mayo como el 27 de junio, en conmemoración al día de la madre y del padre respectivamente participaron profesores, paradocentes y auxiliares.</p>	<p>- Día de la Madre y Día del Padre</p>
<p>El día 17 de mayo los alumnos celebraron su día con diversas actividades de carácter recreativo y una fiesta preparada especialmente para ellos.</p>	<p>- Día del alumno(a)</p>
<p>El día 5 de junio los estudiantes trabajan en la recolección de pilas y celulares, además de realizar clasificación de desechos. Cuartos años medios venden libros, ropas y otros artículos de segunda mano en el marco del día del medio ambiente</p>	<p>- Feria de reciclaje</p>
<p>Se recicló y clasificó toda la basura emitida en el colegio ese día además de exposiciones y actividades en patio El CCEE logró recopilar más de 2000 pilas que fueron entregadas para su reciclaje</p>	<p>- Celebración del Día del Medio Ambiente</p>
<p>El 22 de Abril los encargados de convivencia asisten a una charla a cargo de carabineros de Chile sobre autocuidado y relaciones familiares en el centro cívico de la comuna</p> <p>El día 25 de junio a cargo del departamento de orientación se realizaron talleres de reflexión en cada curso con respecto al autocuidado y prevención de alcohol y drogas</p> <p>El día 27 de junio a cargo de orientación y el CCEE se realizaron diversas actividades en patio para fomentar el autocuidado, entre ellas se realizaron afiches, charlas e intervenciones, con asistencia de Senda El Bosque</p> <p>El día 5 de julio, el Centro de Estudiantes y algunos presidentes de curso asisten a la jornada de premiación de afiches y memes por la prevención de drogas y alcohol organizado por Senda donde por segundo año consecutivo se obtuvo el primer lugar.</p>	<p>Autocuidado Personal, Familiar y en la Prevención y Consumo de Drogas</p>
<p>Gracias a la gestión del encargado de convivencia escolar por tercer año consecutivo se realiza atención odontológica a estudiantes de nuestro establecimiento. El objetivo de este programa es entregar tratamiento odontológico integral a personas de cuarto medio para que se incorporen a la vida adulta con buenas condiciones de salud oral.</p>	<p>Programa de Atención Odontológica Integral a los Jóvenes de cuarto año medio</p>
<p>El día 12 de julio se dio cierre al primer semestre en curso con convivencias en cada curso y como cada fin de semestre se realizó una muestra de los avances del primer semestre de los talleres.</p>	<p>Finalización de talleres</p>

El 14 de agosto a partir del año pasado El CCEE en conjunto con Inspectoría General se ha decidido conmemorar este día con el nombre de nuestra querida colega "Delia Carrasco" donde se organiza un jeans Days solidario en el cual se reúnen alimentos no perecibles que se reparten entre familias del establecimiento	Día de la solidaridad "Delia Carrasco"
En mes de agosto conmemoramos, fortalecemos y valorizamos la educación media TP a través de una feria Técnico Profesional y un desayuno para todos los docentes y estudiantes del área Técnico - Profesional	Día de la Educación Técnico Profesional
El día viernes 13 de septiembre se desarrolla la gala folclórica, que es tradición en nuestro establecimiento, en donde los alumnos preparan diversas muestras de las zonas geográficas del país y las presentan a la comunidad educativa.	- Gala folclórica
Para promover la vida sana el día 24 de septiembre se realizó como parte del programas de Deporte y vida sana, actividades deportivas organizadas por el departamento la Unidad Técnica y el Departamento de Ed. Física y el CCEE para promover este cambio de estilo de vida, donde se realizó una charla nutricional en el casino, se instaló stand, afiches, se repartieron marcapáginas y frutas durante los espacios de almuerzos y recreos entretenidos.	- Conmemoración de la vida sana
En conmemoración a nuestros docentes el día 18 de octubre se realiza la celebración en dependencias externas en donde participan docentes, auxiliares, paradocentes, monitores y equipo de gestión.	- Día del profesor
Los días 5 y 16 de octubre se conmemoraron el día de la asistente de la educación, y el día del profesor a cargo de la dirección, Centro de Padres y del CCEE, para esto se desarrolló un desayuno en las dependencias de nuestro establecimiento.	- Día de la asistente de la educación y profesor
- El día de 20 de diciembre en las dependencias de nuestro Establecimiento se realizó la graduación de los cuartos medios generación 2019	- Graduación cuartos medios
En el mes de junio, específicamente el 14 se realizaron una serie de actividades con motivo de la conmemoración de los pueblos originarios.	-Conmemoración del día de los pueblos originarios
El día 11 de diciembre se realizó una actualización del reglamento interno de convivencia con la participación de toda la comunidad educativa.	- Actualización Manual de convivencia
Para finalizar el año escolar 2019 y con el objetivo de realizar un análisis de las	- Análisis del año académico 2019

<p>actividades desarrolladas durante el año académico, se lleva a cabo una capacitación en las dependencias del centro de convenciones Rosa Agustina conference.</p>	
<p>Descripción</p>	<p>Hitos importantes en el ámbito de Gestión</p>
<p>Capacitaciones realizadas por la Empresa Lanix, para el uso de software ERP, tanto para Docentes como para formación de monitores alumnos.</p>	<p>capacitación Lanix</p>
<ul style="list-style-type: none"> - Red de enseñanza media - Programa enlace - Programa INNOVAR para ser mejor CPEIP - Implementación de la Biblioteca CRA - Comprensión y producción de textos escritos en la Ed Media Tec Profesional - Prevención escolar - Aplicación del PME - Jornada de Evaluación y Planificación del Primer semestre escolar - Planificación y diseño de la enseñanza basada en habilidades 	<p>- Capacitaciones docentes</p>
<p>- Para fortalecer el proceso de prácticas profesionales, y ante la excelente acogida que nuestros egresados tienen en el medio laboral, se ha ampliado la cobertura para las supervisiones de prácticas profesionales las que han sido asignadas a partir del verano 2018 a 3 docentes, para que de esta forma puedan atender de mejor forma las necesidades de los alumnos durante el proceso. Es importante destacar en este ámbito los vínculos que se han establecido con empresas tales como; Fiscalía Metropolitana Sur, Municipalidad de EL Bosque, Instituto de Seguridad del Trabajo, Sytrans, Paris Costanera Center, Homecenter, Mutual de Seguridad, Vulco, entre otras.</p>	<p>Ampliación de la cobertura para supervisión de prácticas</p>
<p>Se otorgó a través del Departamento de Orientación una atención integral a la Comunidad Educativa a partir de intervenciones permanentes del equipo multidisciplinario compuesto por 3 Orientadoras, 2 Psicólogos, 1 Asistente Social, 1 Educadora diferencial. Durante el año 2019 se realizaron 1023 entrevistas a estudiantes, por parte de los distintos miembros del departamento de orientación con el fin de dar apoyo y contención en el área académica y emocional.</p>	<p>Atención a estudiantes, área departamento de orientación</p>
<p>· Durante el segundo semestre los estudiantes de 4° Medio Técnico Profesional tuvieron un taller de Apresto laboral impartido por el Psicólogo del establecimiento.</p>	<p>Apresto Laboral</p>
<p>Durante el año 2019 se realizaron 618 atenciones (46.1% de los estudiantes) de las que más del 50% fueron derivadas a los especialistas, ya sea psicólogo, educadora diferencial y especialistas externos.</p>	<p>- Atención a estudiantes por parte de Orientadoras de 1° a 4° medio</p>

<p>-En octubre se incorpora al equipo de Orientación una profesional psicóloga con el fin de apoyar el trabajo ya realizado por la dupla psicosocial y debido a la gran demanda por parte de los estudiantes y docentes.</p>	<p>-Incorporación de nuevo especialista en el área de Orientación.</p>
<p>- La Asistente Social del establecimiento mantiene contacto directo con las distintas redes de apoyo externa tanto para hacer derivaciones de estudiantes cómo hacer seguimiento de los casos atendidos en estos programas: - Previene - Alter joven - Senda - Oficina de la juventud - I. Municipalidad del Bosque Cefam Programas de la red Sename (PIE, PRM, Lazos, PPF, FAE, OPD)</p>	<p>- Redes de apoyo</p>
<p>-Preocupados por mejorar cada día la gestión docente, la Unidad Técnico Pedagógica como cada año evalúa y revisa en conjunto con los jefes de Departamento la pauta de acompañamiento al aula. Nuestro objetivo es promover mediante el monitoreo y acompañamiento de las prácticas docentes, un rol más activo de estos en relación a sus labores profesionales, tanto dentro como fuera del aula y de esta manera elevar los logros de aprendizaje de los estudiantes de todos los niveles de enseñanza. U.T.P. y el equipo Directivo complementa el proceso de acompañamiento con una hora de atención docente, instancia en la cual se crea un espacio para orientar y asesorar a los docente, especialmente a los nuevos y a aquellos con menor experiencia profesional.</p>	<p>Programa de acompañamiento Docente</p>
<p>Parte del equipo directivo es beneficiado con becas por parte de la Fundación Grupo Educar, donde comienzan a realizar el diplomado en gestión pedagógica para directivos. Donde participan miembros de inspectoría general, orientación y de unidad técnico pedagógica.</p>	<p>- Diplomado en gestión pedagógica para Directivos</p>
<p>-Se desarrollaron durante el año 2019 capacitaciones, jornadas de reflexión y diálogos profesionalizantes en diversas áreas, ya sea realizada por un docente de asignatura, por el Jefe Técnico o especialista del área psicosocial o el equipo de gestión. i: Jornadas de capacitación de integración , inclusión y atención integral de los estudiantes. Abusos sexuales: Protocolo de prevención y atención al interior de la comunidad educativa, Atención de estudiantes con NEE</p>	<p>- Jornadas de capacitación</p>

GESTIÓN FINANCIERA Y ADQUISICIÓN DE RECURSOS

El establecimiento contó con recursos **SEP (Subvención Escolar Preferencial)** y propios para el desarrollo de sus actividades, y también con los recursos aportados por el estado en el rubro de Aporte para Mantenimiento de establecimientos educacionales.

El colegio se financia con el aporte de los padres (escolaridad por financiamiento compartido) y la subvención del Estado (**Ley SEP**). El 72% de los estudiantes lo han hecho en forma gratuita y el 28% de los restantes ha cumplido sus compromisos económicos a pesar de sus dificultades. Durante el año 2019 fueron otorgados un total de 60 becas, equivalentes a \$12.000.000. Estas becas se distribuyen entre alumnos que recibieron el 100%, además del descuento por hermanos que corresponde al 50% de la escolaridad.

La asignación de estas becas se realizó siguiendo estrictamente los criterios que contempla el reglamento interno de becas y atendiendo a las situaciones extraordinarias debidamente justificadas



El gasto inversión realizado por nuestro Colegio durante el 2019 se distribuyó de la siguiente forma:

- **Egresos por cuentas básicas, capacitación, inversiones educativas, infraestructura y remuneración.**

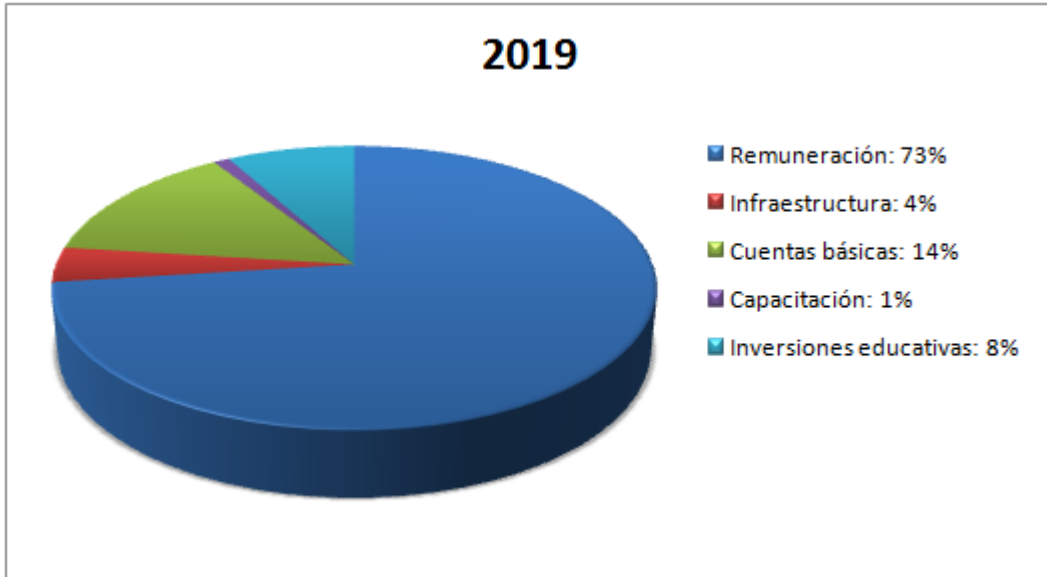

Se denomina Subvención Escolar a los recursos económicos que el Estado chileno, a través del Ministerio de Educación, otorga a la educación municipal y particular subvencionado, con el objeto de apoyar su financiamiento.

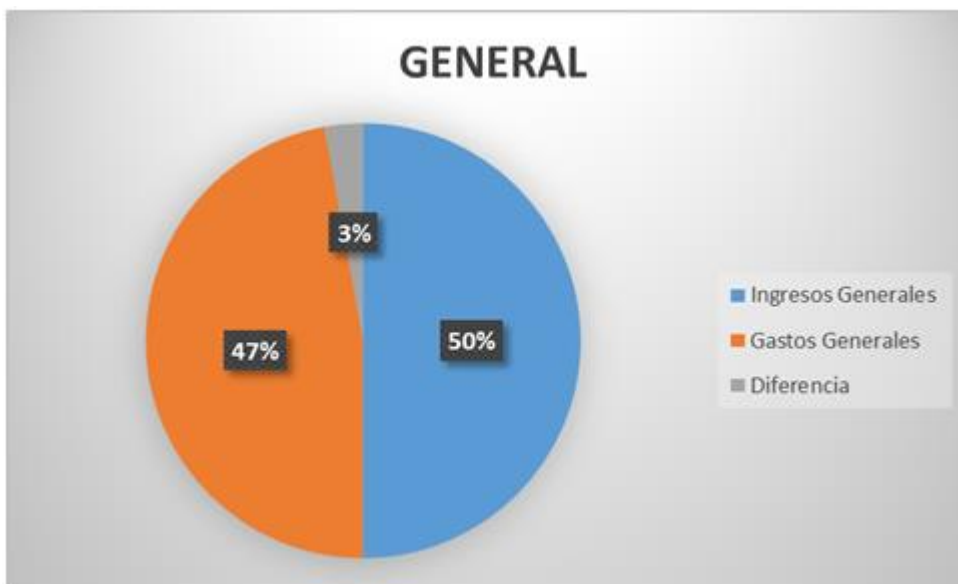

Egresos por obras de infraestructura:

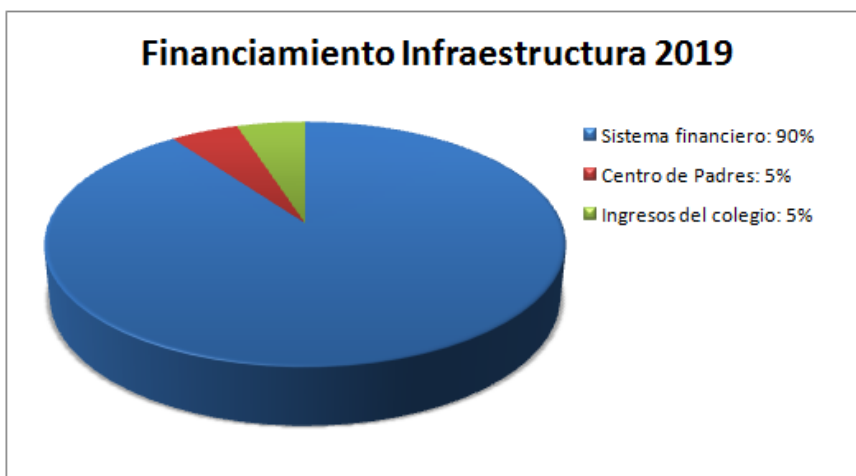

La Subvención Escolar Preferencial es una iniciativa que entrega recursos adicionales, por cada

alumno prioritario, y también por su concentración, a los sostenedores de establecimientos educacionales que han firmado con el MINEDUC un Convenio de Igualdad de Oportunidades y Excelencia Educativa; para la implementación de un Plan de Mejoramiento Educativo. El objetivo de la SEP es mejorar la calidad y equidad de la educación en los establecimientos educacionales.

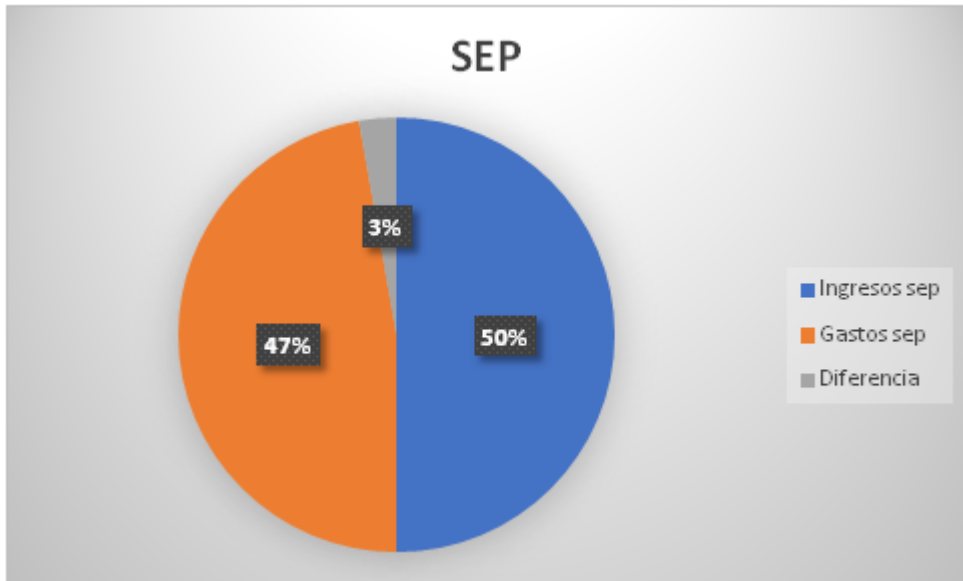

Por último, con la Subvención Escolar Preferencial fue posible desarrollar algunos proyectos como los desglosados a continuación:

<ul style="list-style-type: none"> - Reactivos y material instrumental para el laboratorio de química y de Física - Para educación física se compraron: balones para basquetbol, baby y hándbol, set de plumillas push, cuerdas, cronómetro, escalera de 17 p, conos, pesas rusas, mancuernas, redes de baby, trx, guantes, balones medicinales. - 3 estufas a gas - 7 microondas - 2 hervidores chicos y 3 hervidores de 5 litros. - Encarpetado de canchas techadas con piso de alta calidad. - Basureros para cada sala - Mobiliario completo para dos salas de clases - Cortinas para las salas de clase - Papeleros para baños - Recambio de algunos murales de sala - Relojes de muralla para cada sala - Uniforme de tías de aseo - micrófonos manos libres - Materiales de oficina, mantención de impresoras, compra de tonner y catridge. - Uniformes para Inspectoría -Reparación del cierre perimetral del patio techado -Mantención de 4 calefón C18 Electronik para baños de alumnos. - 5 kit radios Motorola (radiotransmisor) - Reparación de techos Baño de hombres y de mujeres, además del casino y baños del personal administrativo y profesores. -Pintura de todas las salas de clases, baños 	<ul style="list-style-type: none"> - Infraestructura
---	---

y colegio en general al inicio del año escolar. - Recambio de focos de iluminación de emergencia -Mantencion de pasto sintético de alta calidad en el parque - Mobiliario de biblioteca y compras de nuevos equipos de computación para esta.	
--	--

Líneas de acción y compromisos futuros:

Para continuar nuestro trabajo y metas para el año 2020, nuestro trabajo se enfocará en cuatro áreas principales:

- **Área de liderazgo:** Como equipo directivo continuaremos desarrollando prácticas que orienten, planifiquen, evalúen y articulen los procesos y planes institucionales, a través de las reuniones de GPT, capacitación al equipo de gestión y la participación en la Red de Educación Media para el desarrollo del PME y trabajar en el proyecto de mejora de ley SEP. Frente a estas necesidades se ha decidido fortalecer nuestro equipo de trabajo, contando este año, con horas de tres docentes que coordinaran los distintos niveles y apoyaran las labores de la Unidad Técnica, dos Inspectoras Generales, tres Orientadoras, un Encargado de Convivencia Escolar, dos Psicólogos, una Asistente Social y una Educadora Diferencial. Todo con la finalidad de trazar nuevas metas y cumplir nuestros objetivos como comunidad educativa.

- **Área de Gestión curricular:** este año continuaremos trabajando con el Software de Gestión educacional y administrativo Edufacil, el que trabaja con los 11 indicadores de la Ley SAC y que a través de internet nos permitirá planificar, evaluar, administrar y mejorar la ponderación de estos indicadores, todo esto enfocado en la sustentabilidad del diseño y la coherencia de nuestro PEI.

También reforzando aún más nuestros objetivos pedagógicos, se continuará trabajando por fortaleciendo y articular el acompañamiento de aula y la capacitación a los docentes en las distintas áreas.

Se fortalecerá los departamentos de Lenguaje y Matemáticas con la contratación de docentes de apoyo con horas de co-docencia en los 1° años medios.

Se trabajará fuertemente en el desarrollo y cumplimiento del nuevo plan de estudio para tercero medio, el que implica innovar y mejorar las prácticas docentes orientadas al uso de las tecnologías, al desarrollo de habilidades y en el aprendizaje basado en proyectos.

Por último se trabajará por aplicar el reglamento de evaluación según la normativa vigente el que nos invita a fortalecer la evaluación formativa y la autoevaluación. Dichos procesos y cambios se pueden realizar debido a un cuerpo docente comprometido, de gran rugosidad académica y bien cohesionado, que trabaja en forma paralela a un equipo directivo con objetivos y metas claros.

- **Área de convivencia escolar y apoyo a los estudiantes:** Desde el año 2016, pensando en las necesidades propias de nuestros estudiantes y sus relaciones personales, se incorporó a nuestra comunidad un encargado de convivencia escolar, el cual está enfocado a la resolución de conflictos y el seguimiento de estos considerando las diferencias individuales y la

convivencia armónica de los distintos actores de la comunidad educativa en busca de un ambiente de sana convivencia que propicie el aprendizaje. Además se continuará trabajando en el área de orientación con los cuadernillos de Proyecto de vida, charlas de sexualidad, Elección de Modalidad, Orientación Vocacional y Profesional; los refuerzos educativos, talleres de libre disposición (ACLE) y actividades como Kermesse, Peña folclórica, Celebraciones del día del padre, la madre, profesor, asistentes de la educación, día del alumno, prácticas que buscan mejorar y fortalecer el área de la convivencia escolar.

- **Área de Recursos:** Para asegurar el desarrollo profesional de los docentes y asistentes de la educación, junto a la organización y la optimización de los recursos es que el Sostenedor en conjunto con el Consejo escolar ha decidido continuar con el contrato y la mantención de la red de internet de banda ancha que abastece a todo el establecimiento y con el sistema digital por Eufácil, para obtener los beneficios propios de este sistema tanto para los profesores, administrativos, estudiantes y apoderados. También se asume el compromiso, una vez más, de ir mejorando y manteniendo los insumos utilizados en el establecimiento.

AGRADECIMIENTOS

Para finalizar quiero destacar que por cuarto período consecutivo hemos sido beneficiados con la excelencia académica 2020 - 2021, la cual refuerza aún más que nuestro trabajo está en pro del camino hacia la mejora de la educación y en proyección de un futuro de calidad para nuestros estudiantes. Agradezco a todos los miembros de nuestra comunidad que son un factor esencial para alcanzar estos grandes logros.

Es por esto que los invito a seguir trabajando en conjunto, sobretodo en estos tiempos de emergencia sanitaria, sabemos que no será un año fácil pero debemos velar por la integridad de cada uno de los miembros de nuestra comunidad educativa, apoyándonos en los diversos ámbitos, extendiendo la mano para aquel que lo necesite. Ayúdenos a que nuestros estudiantes logren cumplir con sus objetivos, el establecimiento entregará todas las herramientas necesarias para cumplir con nuestros estándares de enseñanza aprendizaje, pero necesitamos también del apoyo y supervisión de los padres y apoderados en este proceso.

No puedo dejar de agradecer el constante apoyo del equipo de trabajo, destacando la confianza y el respeto como elementos esenciales para contribuir con el mejoramiento de la calidad de la educación, por ende, deseo agradecer sinceramente a todos aquellos(as) que han aportado para que este colegio logre los objetivos planteados y pueda así entregar una educación de excelencia, especialmente mis agradecimientos para el Centro General de Padres y Apoderados por su compromiso, ya que con su trabajo hemos logrado grandes avances y mejoras a nivel de institución.

De esta manera me despido y les recuerdo que con el trabajo en conjunto podremos seguir entregando beneficios para todos nuestros estudiantes.

Muchas Gracias